



LOCUS

NAROČNIK

Mestna občina Nova Gorica

Trg Edvarda Kardelja 1 | 5000 Nova Gorica

Projekt št. 1021

ODLOK O KATEGORIZACIJI OBČINSKIH CEST IN KOLESARSKIH POTI

Mestna občina Nova Gorica

IZVAJALEC

LOCUS prostorske informacijske rešitve d.o.o.

Ljubljanska cesta 76 | 1230 Domžale

Domžale, oktober 2015

PROJEKT	Spremembe Odloka o kategorizaciji občinskih cest Mestne občine Nova Gorica, kontrola lastništva občinskih cest in ureditev BCP in GJI
FAZA	Predlog Odloka o kategorizaciji občinskih cest Mestne občine Nova Gorica
VSEBINA	Kategorizacija občinskih cest
NAROČNIK	Mestna občina Nova Gorica, Trg Edvarda Kardelja 1, 5000 Nova Gorica
ŠTEVILKA PROJEKTA	1021
IZDELOVALEC	Locus d.o.o., Ljubljanska cesta 76, 1230 Domžale
VODJA PROJEKTA	Uroš Košir, univ.dipl.inž.geod.
STROKOVNA SKUPINA	Irena Komatar Maja Šinigoj, univ.dipl.inž.arh.
DATUM	Domžale, oktober 2015

KAZALO

1 UVOD	7
2 SPLOŠNI DEL	9
2.1 KRATICE	9
2.2 PODATKI O NAROČNIKU	9
2.2.1 <i>Naročnik</i>	9
2.2.2 <i>Izdelovalec</i>	9
2.3 PODLAGE ZA KATEGORIZACIJO OBČINSKIH CEST	10
2.3.1 <i>Predpisi</i>	10
2.3.2 <i>Veljavni občinski akti</i>	10
2.4 NAMEN PROJEKTA	10
3 OBRAZLOŽITEV SPREMEMB	11
3.1 NOVA KATEGORIZACIJA CEST	11
3.2 SPREMEMBE PRI KATEGORIZACIJI CEST	57
3.2.1 <i>Sprememba kategorije ceste brez sprememb v poteku</i>	57
3.2.2 <i>Združevanje pododsekov</i>	63
3.2.3 <i>Podaljšanje kategorizacije cest</i>	69
3.2.4 <i>Krajšanje kategorizacije cest</i>	78
3.2.5 <i>Popravek zarisa kategorizirane ceste</i>	88
3.3 UMIK PREDLOGOV ZA NOVO KATEGORIZACIJO CEST	89
3.4 OSTALE USKLADITVE KATEGORIZACIJE CEST	95
4 IZVEDBA PROJEKTA	97
4.1 PRIPRAVA PREDLOGA ODLOKA	97
4.2 I. OBRAVNAVA PREDLOGA ODLOKA NA SEJI MESTNEGA SVETA	97
4.3 SPREMEMBE PO I. OBRAVNAVI PREDLOGA ODLOKA NA SEJI MESTNEGA SVETA	97
4.4 PRIPRAVA GRADIVA ZA PRIDOBITEV SOGLASJA DRSI	97
4.5 II. OBRAVNAVA PREDLOGA SPREMEMBE ODLOKA NA SEJI MESTNEGA SVETA	98
5 PRILOGE	99
5.1 ODLOK O KATEGORIZACIJI OBČINSKIH CEST IN KOLESARSKIH POTI V MESTNI OBČINI NOVA GORICA	99

1 UVOD

Na podlagi določil Zakona o cestah (v nadaljevanju: ZCes-1) – Uradni list RS, št. 109/10, 48/12 in 36/14 - odl. US morajo občine kot upravljavci občinskih cest voditi evidence o občinskih cestah in objektih na njih. Skladno s predpisi Pravilnika o načinu označevanja javnih cest in o evidencah o javnih cestah in objektih na njih – Uradni list RS, št. 49/97 in 2/04 (v nadaljevanju: Pravilnik) in Uredbe o merilih za kategorizacijo javnih cest – Uradni list RS, št. 49/97 in 113/09 (v nadaljevanju: Uredba) so morale občine po uveljavitvi zakonodaje pripraviti Odlok o kategorizaciji občinskih cest (v nadaljevanju: Odlok).

Odlok o kategorizaciji občinskih cest je pravni akt, katerega mora po predhodnem soglasju s strani Direkcije RS za infrastrukturo (v nadaljevanju: DRSI) potrditi občinski svet občine. V skladu z določili Uredbe mora občina, ki želi spremeniti ali dopolniti veljavni Odlok, na DRSI poslati vlogo za spremembo kategorizacije občinskih cest. DRSI ji k ustreznemu gradivu izda soglasje k predlaganim spremembam in dopolnitvam, ali pa občino pozove k odpravi ugotovljenih neskladij.

Mestna občina Nova Gorica ima veljaven Odlok o kategorizaciji občinskih cest (in kolesarskih poti) v Mestni občini Nova Gorica (Uradne objave, št. 11/00), h kateremu je pridobila soglasje DRSC št. 347-05-144/98-03/Brank z dne 14.09.1999, in Odlok o spremembi Odloka o kategorizaciji občinskih cest (in kolesarskih poti) v Mestni občini Nova Gorica (Uradne objave, št. 10/01), h kateremu pa soglasje DRSC ni bilo pridobljeno in tako ni veljaven.

Mestna občina Nova Gorica je v letih 2010 in 2011 poizkušala pridobiti pozitivno mnenje DRSI k spremembam kategorizacije občinskih cest, vendar z mnenji št. 37162-3/2010 z dne 01.10.2010, št. 37162-3/2011 z dne 31.01.2011, št. 37162-3/2011 z dne 13.06.2011 in št. 37162-3/2011-390(507) z dne 10.11.2011 potrebno soglasje DRSI še ni bilo izdano.

Z namenom odprave pripomb ter celostne ureditve stanja je Mestna občina Nova Gorica nato jeseni 2013 pristopila k terenskemu snemanju celotnega omrežja občinskih cest v sodelovanju s podjetjem DFG Consulting d.o.o. iz Ljubljane, kar je bilo podlaga za pripravo predloga novega Odloka o kategorizaciji občinskih cest in kolesarskih poti v sodelovanju s podjetjem Locus d.o.o. iz Domžal.

Z novim Odlokom se odpravljajo vse pripombe DRSI, upoštevajoč merila Uredbe, ugotovitve iz terena, uskladitev potekov cest s sosednjimi občinami in Zavodom za gozdove Slovenije, dodatno pa se dopolnjuje kategorizacija občinskih cest z novimi odseki javnih poti (JP) in javnih poti za kolesarje (KJ), za katere je bilo ugotovljeno, da v naravi predstavljajo javno rabo oz. javni interes, imajo ustrezne tehnične elemente in so lastniško urejeni, pa v Odlok o kategorizaciji občinskih cest do sedaj niso bili umeščeni.

Obrazložitve in prikazi vseh sprememb na občinskem cestnem omrežju glede na zadnje postopke Mestne občine Nova Gorica na DRSI v letu 2011 so prikazani v nadaljevanju v poglavju št. 3.

Po sprejemu predlaganega Odloka se bo v Mestni občini Nova Gorica spremenila skupna dolžina občinskih cest, kar prikazuje spodnja tabela.

Sprememba dolžin po kategorijah med veljavnim Odlokom o kategorizaciji občinskih cest (in kolesarskih poti) v Mestni občini Nova Gorica (Uradne objave, št. 11/00), osnutkom Odloka, kot se je v letu 2011 vodil na DRSI, in predlogom novega Odloka o kategorizaciji občinskih cest in kolesarskih poti v Mestni občini Nova Gorica (2015):

KATEGORIJA	ODLOK 2000 [m]	ODLOK osnutek 2011 [m]	ODLOK predlog 2015 [m]
lokalne ceste - LC	152.678	130.231	95.247
glavne ceste - LG	-	2.310	7.820
zbirne mestne in krajevne ceste - LZ	7.287	6.011	4.659
mestne in krajevne ceste - LK	32.809	15.737	15.179
Javne poti - JP	182.162	153.390	206.888
javne poti za kolesarje - KJ	2.924	4.864	6.183
SKUPAJ	377.860	312.543	335.976

Preglednica 1: Prikaz dolžin kategoriziranih občinskih cest po kategorijah med veljavnim Odlokom in predlogom sprememb

2 SPLOŠNI DEL

2.1 Kratice

LC	lokalna cesta je namenjena povezovanju naselij v občini z naselji v sosednjih občinah in je pomembna za navezovanje prometa na ceste enake ali višje kategorije
LG	glavna mestna cesta je kot nadaljevanje državnih cest skozi mesto namenjena prometnemu povezovanju mestnih območij in četrti; na njej je lahko dovoljena višja hitrost od splošne omejitve hitrosti v naselju
LZ	zbirna mestna cesta je namenjena zbiranju in navezovanju prometnih tokov iz posameznih območij mesta na ceste enake ali višje kategorije
LK	mestna cesta je kot nadaljevanje cest višje kategorije namenjena dostopu do zaključenih prostorskih enot (stanovanjske soseke blokovne in individualne gradnje, industrijske cone, nakupovalni in rekreacijski centri ipd.) v posameznih območjih naselij z uvedenim uličnim sistemom
JP	javna pot je namenjena povezovanju naselij ali delov naselij v občini in ne izpolnjuje predpisanih meril za lokalno cesto oz. je namenjena samo določenim vrstam udeležencev v prometu
KJ	javna pot za kolesarje je namenjena prometu kolesarjev v občini in med njimi

2.2 Podatki o naročniku

2.2.1 Naročnik

Ime:	Mestna občina Nova Gorica
Sedež:	Trg Edvarda Kardelja 1, 5000 Nova Gorica
Župan:	Matej Arčon
Odgovorna oseba za izvedbo projekta:	Aleksandra Torbica
Telefon:	05 / 335 01 11
Davčna številka	SI 53055730

2.2.2 Izdelovalec

Ime:	LOCUS prostorske informacijske rešitve, d.o.o.
Sedež:	Ljubljanska cesta 76, 1230 Domžale
Direktor:	Leon Kobetič
Odgovorna oseba za izvedbo projekta:	Uroš Košir
Telefon:	01 / 721 93 90
Davčna številka	SI 15475760

2.3 Podlage za kategorizacijo občinskih cest

2.3.1 Predpisi

- Zakon o cestah (ZCes-1); Uradni list RS, št. 109/10, 48/12 in 36/14 - odl. US
- Uredba o merilih za kategorizacijo javnih cest; Uradni list RS, št. 49/97 in 113/09
- Pravilnik o načinu označevanja javnih cest in o evidencah o javnih cestah in objektih na njih; Uradni list RS, št. 49/97 in 2/04

2.3.2 Veljavni občinski akti

- Statut Mestne občine Nova Gorica; Uradni list RS, št. 13/12
- Odlok o občinskih cestah; Uradne objave, št. 10/00 in Uradni list RS, št. 42/09
- Odlok o kategorizaciji občinskih cest (in kolesarskih poti) v Mestni občini Nova Gorica; Uradne objave, št. 11/00 in 10/01

2.4 Namen projekta

Kategorizacija občinskih cest prikazuje dejansko rabo javnih cest na območju občine, ki se s potrebami in skladno z razvojem občine spreminja.

Mestna občina Nova Gorica je v letih 2010 in 2011 vodila postopek pridobitve soglasja k spremembam kategorizacije občinskih cest na DRSI, vendar potrebno soglasje z več mnenji še ni bilo izdano.

Z namenom odprave pripomb DRSI in celostne ureditve stanja na področju kategorizacije občinskih cest je Mestna občina Nova Gorica jeseni 2013 pristopila k terenskemu snemanju celotnega omrežja občinskih cest, na podlagi česar so se pridobili tudi poteki in 3D dolžine iz digitalne grafične baze. Naslednji korak je predstavljal pregled ter odpravo neskladij pri kategorizaciji občinskih cest, uskladitev z merili Uredbe in ugotovitvami iz terena, ureditev kategorij cest v občinskem središču, uskladitev potekov cest s sosednjimi občinami in Zavodom za gozdove Slovenije, kontrolo lastniških razmerij ter dokategorizacijo občinskih cest tam, kjer ceste izpolnjujejo pogoje in so lastniško urejene, pa so bile iz Odloka do sedaj opuščene. Skladno z Zakonom o cestah in Uredbo občine kategorizirajo ceste, ki so v lasti občine ali predstavljajo javno dobro in se uporabljajo za javni promet.

Namen predlaganega predloga Odloka je bil vzpostaviti občinsko cestno omrežje skladno z merili zakonodaje v takšni meri in obsegu, da bo kar najbolje služilo prebivalcem.

Vse izvedene spremembe na občinskem cestnem omrežju glede na stanje iz leta 2011 so razvidne iz nadaljevanja.

V naravi obstaja več cest, tako kategoriziranih kot nekategoriziranih, ki potekajo po zemljiščih v zasebni lasti. Z namenom dolgoročne ureditve stanja na občinskem cestnem omrežju bo potrebno ceste, tako kategorizirane kot nekategorizirane, tudi v nadaljevanju lastniško urejati in jih skladno z izpolnjevanjem meril dodajati v evidence.

3 OBRAZLOŽITEV SPREMEMB

V poglavju so prikazane vse spremembe pri kategorizaciji občinskih cest, ki so se dogodile na občinskem cestnem omrežju glede na postopke Mestne občine Nova Gorica na DRSI v letu 2011, k čemur se pridobiva potrebno soglasje.

3.1 Nova kategorizacija cest

Kategorizirale so se nove ceste, ki so v lasti Mestne občine Nova Gorica ali predstavljajo javno dobro, že imajo urejeno soglasje za priključevanje na omrežje državnih cest, ustrezno urejene tehnične in vozno-dinamične elemente ter se uporabljajo za javni promet. Vse novo kategorizirane občinske ceste imajo ustrezno urejeno voziščno konstrukcijo, prav tako jih občina redno vzdržuje.



JP 502371:

Glede na uskladitev mejnega odseka z Občino Ajdovščina se tudi v delu Mestne občine Nova Gorica kategorizira nova javna pot, ki predstavlja povezavo med sosednjo Občino in naseljem Preserje.



JP 784022:

Kategorizira se nova javna pot, ki predstavlja dostop do objektov v naselju Branik.



JP 784052:

Kategorizira se nova javna pot, ki predstavlja dostop do objektov v naselju Branik.



JP 784082:

Kategorizira se nova javna pot, ki predstavlja povezavo naselja Spodnja Branica proti naselju Lisjaki v sosednji Občini Komen.



JP 784091:

Kategorizira se nova javna pot, ki predstavlja dostop do objektov v naselju Branik.



JP 784102, JP 784103:

Kategorizirata se novi javni poti, ki predstavljata dostop do objektov v naselju Branik.



JP 784122:

Kategorizira se nova javna pot, ki predstavlja dostop do objektov v naselju Branik.



JP 784123:

Kategorizira se nova javna pot, ki predstavlja dostop do objektov v naselju Branik.



JP 784152:

Kategorizira se nova javna pot, ki predstavlja dostop do objektov v naselju Čepovan.



JP 784163, JP 784164, JP 784165, JP 784166, JP 784167, JP 784168:

Kategorizirajo se nove javne poti, ki predstavljajo dostop do objektov v naselju Čepovan.



JP 784232:

Kategorizira se nova javna pot, ki predstavlja dostop do objektov v naselju Dornberk.



JP 784242:

Kategorizira se nova javna pot, ki predstavlja dostop do objektov v naselju Dornberk.



JP 784254, JP 784255:

Kategorizirata se novi javni poti, ki predstavljata dostop do objektov v naselju Dornberk.



JP 784262, JP 784263, JP 784264:

Kategorizirajo se nove javne poti, ki predstavljajo dostop do objektov v naselju Dornberk.



JP 784283:

Kategorizira se nova javna pot, ki predstavlja dostop do objektov v naselju Tabor.



JP 784302:

Kategorizira se nova javna pot, ki predstavlja dostop do objektov v naselju Zalošče.



JP 784303, JP 784321, JP 784324:

Kategorizirajo se nove javne poti, ki predstavljajo dostop do objektov v naselju Zalošče.



**JP 784312, JP 784313, JP 784314,
JP 784315, JP 784316, JP 784317:**

Kategorizirajo se nove javne poti, ki predstavljajo dostop do objektov v naselju Zalošče.



JP 784332:

Kategorizira se nova javna pot, ki predstavlja dostop do objektov v naselju Brdo.



JP 784342:

Kategorizira se nova javna pot, ki predstavlja dostop do objektov v naselju Draga.



JP 784352:

Kategorizira se nova javna pot, ki predstavlja dostop do objektov v naselju Kromberk.



JP 784364:

Kategorizira se nova javna pot, ki predstavlja dostop do objektov v naselju Kromberk.



JP 784365:

Kategorizira se nova javna pot, ki predstavlja dostop do objektov v naselju Kromberk.



JP 784392:

Kategorizira se nova javna pot, ki predstavlja dostop do objektov v naselju Kromberk.



JP 784462, JP 784463, JP 784464:

Kategorizirajo se nove javne poti, ki predstavljajo dostop do objektov v naselju Lokve.



JP 784481:

Javna pot predstavlja veljavno kategorizirano cesto.



JP 784532, JP 784533:

Kategorizirata se novi javni poti, ki predstavljata dostop do objektov v naselju Osek.



JP 784543, JP 784544:

Kategorizirata se novi javni poti, ki predstavljata dostop do objektov v naselju Vitovlje.



JP 784545:

Kategorizira se nova javna pot, ki predstavlja dostop do objektov v naselju Vitovlje.



JP 784546, JP 784547:

Kategorizirata se novi javni poti, ki predstavljata dostop do objektov v naselju Vitovlje.



JP 784555:

Kategorizira se nova javna pot, ki predstavlja dostop do objektov v naselju Osek.



JP 784556:

Kategorizira se nova javna pot, ki predstavlja dostop do objektov v naselju Osek.



JP 784557, JP 784558, JP 784559:

Kategorizirajo se nove javne poti, ki predstavljajo dostop do objektov v naselju Osek.



JP 784563, JP 784564, JP 784565:

Kategorizirajo se nove javne poti, ki predstavljajo dostop do objektov v naseljih Osek in Vitovlje.

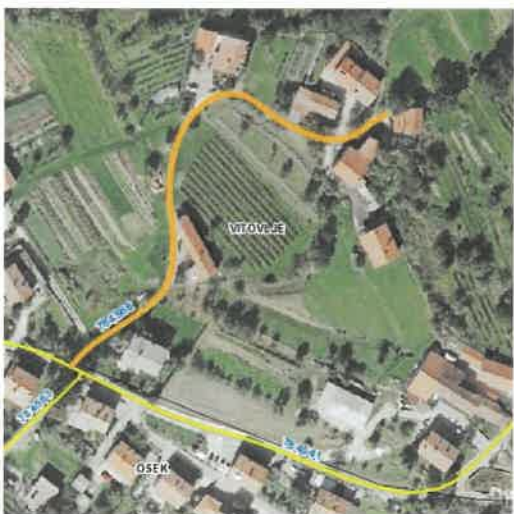

JP 784566:

Kategorizira se nova javna pot, ki predstavlja dostop do objektov v naselju Vitovlje.



JP 784602, JP 784603:

Kategorizirata se novi javni poti, ki predstavljata dostop do objektov v naselju Ozeljan.



JP 784604, JP 784605:

Kategorizirata se novi javni poti, ki predstavljata dostop do objektov v naselju Ozeljan.



JP 784622:

Kategorizira se nova javna pot, ki predstavlja dostop do objektov v naselju Šmihel.



JP 784632, JP 784634, JP 784635:

Kategorizirajo se nove javne poti, ki predstavljajo dostop do objektov v naselju Ozeljan.



JP 784633:

Kategorizira se nova javna pot, ki predstavlja dostop do objektov v naselju Ozeljan.



JP 784683:

Kategorizira se nova javna pot, ki predstavlja dostop do objektov v naselju Ozeljan.



JP 784692:

Kategorizira se nova javna pot, ki predstavlja dostop do objektov v naselju Prvačina.



JP 784693:

Kategorizira se nova javna pot, ki predstavlja dostop do objektov v naselju Prvačina.



JP 784694, JP 784695, JP 784696, JP 784697:

Kategorizirajo se nove javne poti, ki predstavljajo dostop do objektov v naselju Prvačina.



JP 784703:

Kategorizira se nova javna pot, ki predstavlja dostop do objektov v naselju Prvačina.



JP 784704, JP 784705:

Kategorizirata se novi javni poti, ki predstavljata dostop do objektov v naselju Prvačina.



JP 784722, JP 784723, JP 784724:

Kategorizirajo se nove javne poti, ki predstavljajo dostop do objektov v naselju Prvačina.



JP 784725, JP 784726, JP 784727:

Kategorizirajo se nove javne poti, ki predstavljajo dostop do objektov v naselju Prvačina.



JP 784732:

Kategorizira se nova javna pot, ki predstavlja dostop do objektov v naselju Prvačina.



JP 784741:

Javna pot predstavlja veljavno kategorizirano cesto.



JP 784755, JP 784756:

Kategorizirata se novi javni poti, ki predstavljata dostop do objektov v naselju Ravnica.



JP 784762:

Kategorizira se nova javna pot, ki predstavlja dostop do objektov v naselju Ravnica.



JP 784791:

Javna pot predstavlja veljavno kategorizirano cesto.



JP 785091:

Javna pot predstavlja veljavno kategorizirano cesto.



JP 785123:

Kategorizira se nova javna pot, ki predstavlja dostop do objektov v naselju Stara Gora.



JP 785151:

Javna pot predstavlja veljavno kategorizirano cesto.



JP 785152:

Kategorizira se nova javna pot, ki predstavlja dostop do objektov v naselju Trnovo.



JP 785172, JP 785173:

Kategorizirata se novi javni poti, ki predstavljata dostop do objektov v naselju Preserje.



JP 785321:

Javna pot predstavlja veljavno kategorizirano cesto.



**JP 785362, JP 785363, JP 785364,
JP 785365, JP 785366:**

Kategorizirajo se nove javne poti, ki predstavljajo dostop do objektov v naselju Voglarji.



JP 785374:

Kategorizira se nova javna pot, ki predstavlja dostop do objektov v naselju Trnovo.

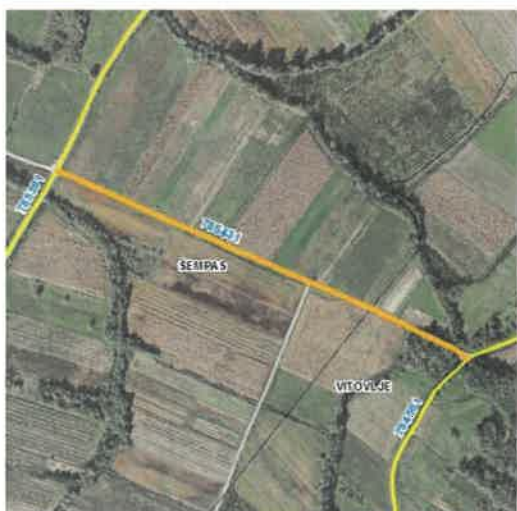

JP 785431:

Kategorizira se nova javna pot, ki predstavlja povezavo med naseljema Vitovlje in Šempas.



JP 785488:

Kategorizira se nova javna pot, ki predstavlja dostop do pokopališča v naselju Šempas.



JP 785493, JP 785494:

Kategorizirata se novi javni poti, ki predstavljata dostop do objektov v naselju Banjšice.



JP 785502:

Kategorizira se nova javna pot, ki predstavlja dostop do objektov v naselju Banjšice.



JP 785512, JP 785513:

Kategorizirata se novi javni poti, ki predstavljata dostop do objektov v naselju Banjšice.



JP 785522:

Kategorizira se nova javna pot, ki predstavlja dostop do objektov v naselju Banjšice.



JP 785543:

Kategorizira se nova javna pot, ki predstavlja dostop do objektov v naselju Banjšice.



JP 785552, JP 785562:

Kategorizirata se novi javni poti, ki predstavljata dostop do objektov v naselju Banjšice.



JP 785563, JP 785564:

Kategorizirata se novi javni poti, ki predstavljata dostop do objektov v naselju Banjšice.



JP 785565:

Kategorizira se nova javna pot, ki predstavlja dostop do objektov v naselju Banjšice.



**JP 785672, JP 785673, JP 785674,
JP 785675:**

Kategorizirajo se nove javne poti, ki predstavljajo dostop do objektov v naselju Gradišče nad Prvačino.



JP 785722, JP 785723:

Kategorizirata se novi javni poti, ki predstavljata dostop do objektov v naselju Grgar.



JP 785743:

Kategorizira se nova javna pot, ki predstavlja dostop do objektov v naselju Grgar.



JP 785744:

Kategorizira se nova javna pot, ki predstavlja dostop do objektov v naselju Grgar.



JP 785745:

Kategorizira se nova javna pot, ki predstavlja dostop do objektov v naselju Grgar.



JP 785753:

Kategorizira se nova javna pot, ki predstavlja dostop do objektov v naselju Grgar.



JP 785755:

Kategorizira se nova javna pot, ki predstavlja dostop do objektov v naselju Grgar.



JP 785763:

Kategorizira se nova javna pot, ki predstavlja dostop do objektov v naselju Grgar.



JP 785764, JP 785765:

Kategorizirata se novi javni poti, ki predstavljata dostop do objektov v naselju Grgar.



JP 785766, JP 785767:

Kategorizirata se novi javni poti, ki predstavljata dostop do objektov v naselju Grgar.



JP 785771:

Kategorizira se nova javna pot, ki predstavlja dostop do objektov v naselju Grgar.



**JP 785782, JP 785783, JP 785784,
JP 785785, JP 785786, JP 785787:**

Kategorizirajo se nove javne poti, ki predstavljajo dostop do objektov v naselju Grgarske Ravne.



JP 785792:

Kategorizira se nova javna pot, ki predstavlja dostop do objektov v naselju Bate.



JP 785793, JP 785794, JP 785795:

Kategorizirajo se nove javne poti, ki predstavljajo dostop do objektov v naselju Bate.



JP 785822:

Kategorizira se nova javna pot, ki predstavlja dostop do objektov v naselju Dragovica.



JP 785831:

Kategorizira se nova javna pot, ki predstavlja dostop do objektov v naselju Grgarske Ravne.



JP 785892:

Kategorizira se nova javna pot, ki predstavlja dostop do objektov v naselju Banjšice.



JP 785894:

Kategorizira se nova javna pot, ki predstavlja dostop do objektov v naselju Banjšice.



JP 785953:

Kategorizira se nova javna pot, ki predstavlja dostop do objektov v naselju Vitovlje.



JP 785962:

Kategorizira se nova javna pot, ki predstavlja dostop do objektov v naselju Lokovec.



JP 785963:

Kategorizira se nova javna pot, ki predstavlja dostop do objektov v naselju Lokovec.



JP 785964:

Kategorizira se nova javna pot, ki predstavlja dostop do objektov v naselju Lokovec.



JP 785965:

Kategorizira se nova javna pot, ki predstavlja dostop do objektov v naselju Čepovani.



JP 786154, JP 786155:

Kategorizirata se novi javni poti, ki predstavljata dostop do objektov v naselju Rožna Dolina.



JP 786196:

Kategorizira se nova javna pot, ki predstavlja dostop do objektov v naselju Rožna Dolina.



JP 786227:

Kategorizira se nova javna pot, ki predstavlja dostop do objektov v naselju Kromberk.



JP 786262:

Kategorizira se nova javna pot, ki predstavlja dostop do objektov v mestu Nova Gorica.



JP 786292:

Kategorizira se nova javna pot, ki predstavlja dostop do objektov v mestu Nova Gorica.



JP 786312, JP 786313, JP 786314, JP 786315:

Kategorizirajo se nove javne poti, ki predstavljajo dostop do objektov v naselju Solkan.



JP 786344:

Kategorizira se nova javna pot, ki predstavlja dostop do objektov v mestu Nova Gorica.



JP 786353, JP 786354:

Kategorizirata se novi javni poti, ki predstavljata dostop do objektov v mestu Nova Gorica.



JP 786355:

Kategorizira se nova javna pot, ki predstavlja dostop do objektov v mestu Nova Gorica.



JP 786413:

Kategorizira se nova javna pot, ki predstavlja dostop do objektov v mestu Nova Gorica.



**JP 786424, JP 786425, JP 786426,
JP 786427:**

Kategorizirajo se nove javne poti, ki predstavljajo dostop do objektov v mestu Nova Gorica.



JP 786433:

Kategorizira se nova javna pot, ki predstavlja dostop do objektov v naselju Solkan.

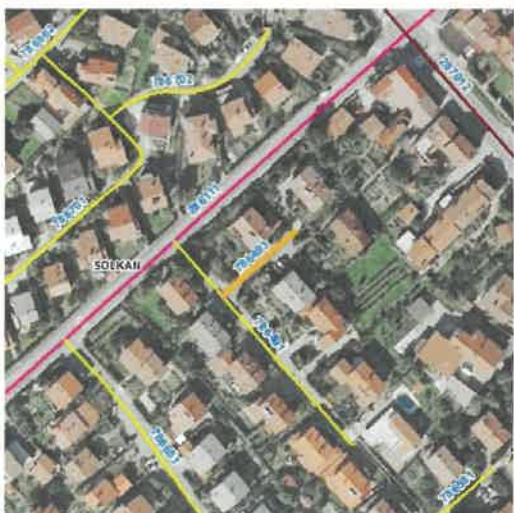

JP 786493:

Kategorizira se nova javna pot, ki predstavlja dostop do objektov v naselju Solkan.



JP 786532, JP 786533:

Kategorizirata se novi javni poti, ki predstavljata dostop do objektov v naselju Solkan.



JP 786584, JP 786585:

Kategorizirata se novi javni poti, ki predstavljata dostop do objektov v mestu Nova Gorica.



JP 786661:

Kategorizira se nova javna pot, ki predstavlja dostop do objektov v naselju Solkan.



JP 786672, JP 786673, JP 786674:

Kategorizirajo se nove javne poti, ki predstavljajo dostop do objektov v naselju Solkan.



JP 786713:

Kategorizira se nova javna pot, ki predstavlja povezavo v mestu Nova Gorica.



JP 786722:

Kategorizira se nova javna pot, ki predstavlja dostop do objektov v naselju Kromberk.



JP 786772, JP 786773:

Kategorizirata se novi javni poti, ki predstavljata dostop do objektov v naselju Solkan.



JP 786774:

Kategorizira se nova javna pot, ki predstavlja dostop do športnih objektov v naselju Solkan.

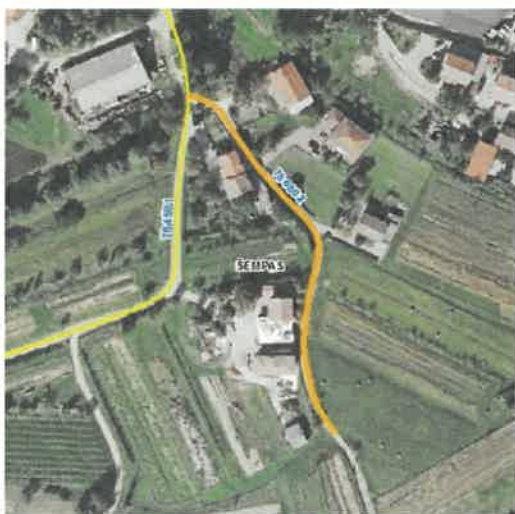

JP 786802:

Kategorizira se nova javna pot, ki predstavlja dostop do objektov v naselju Šempas.



JP 787002, JP 787003:

Kategorizirata se novi javni poti, ki predstavljata dostop do objektov v mestu Nova Gorica.



JP 787022:

Kategorizira se nova javna pot, ki predstavlja dostop do objektov v naselju Branik.



JP 787033, JP 787034:

Kategorizirata se novi javni poti, ki predstavljata dostop do objektov v naselju Lokovec.



JP 787041, JP 787042:

Kategorizirata se novi javni poti, ki predstavljata dostop do objektov v naselju Preserje.



JP 787043:

Kategorizira se nova javna pot, ki predstavlja dostop do objektov v naselju Preserje.



JP 787044, JP 787045, JP 787046:

Kategorizirajo se nove javne poti, ki predstavljajo dostop do objektov v naselju Preserje.



JP 787051, JP 787052, JP 787053, JP 787054:

Kategorizirajo se nove javne poti, ki predstavljajo dostop do objektov v mestu Nova Gorica.



JP 787061, JP 787062, JP 787063:

Kategorizirajo se nove javne poti, ki predstavljajo dostop do objektov v mestu Nova Gorica.



JP 787071, JP 787072:

Kategorizirata se novi javni poti, ki predstavljata dostop do objektov v mestu Nova Gorica.



JP 787081:

Kategorizira se nova javna pot, ki predstavlja dostop do objektov v naselju Kromberk.



JP 787082:

Kategorizira se nova javna pot, ki predstavlja dostop do objektov v naselju Kromberk.



JP 787083, JP 787084:

Kategorizirata se novi javni poti, ki predstavljata dostop do objektov v naselju Kromberk.



JP 787102:

Kategorizira se nova javna pot, ki predstavlja dostop do objektov v naselju Grgarske Ravne.



JP 787103:

Kategorizira se nova javna pot, ki predstavlja dostop do objektov v naselju Grgarske Ravne.



JP 787104, JP 787105, JP 787106:

Kategorizirajo se nove javne poti, ki predstavljajo dostop do objektov v naselju Grgar.



JP 787172, JP 787173:

Kategorizirata se novi javni poti, ki predstavlja dostop do objektov v naselju Rožna Dolina. Na podlagi kategorizacije ceste se bo lastništvo parc. št. 650/45 in 650/52, oboje k.o. Stara Gora, lahko preneslo iz Sklada kmet. zemljišč in gozdov RS na MO Nova Gorica.



KJ 978421:

Kategorizira se nova javna pot za kolesarje v mestu Nova Gorica.



KJ 978422:

Kategorizira se nova javna pot za kolesarje v mestu Nova Gorica.



KJ 978423, KJ 978441:

Javni poti za kolesarje predstavljata veljavno kategorizirano cesto.



KJ 978442:

Kategorizira se nova javna pot za kolesarje v mestu Nova Gorica.



KJ 978471, KJ 978472:

Kategorizirata se novi javni poti za kolesarje v mestu Nova Gorica.

3.2 Spremembe pri kategorizaciji cest

Glede na pregled stanja na občinskem cestnem omrežju so se ugotovila posamezna neskladja z dejanskim stanjem v naravi oz. z določili veljavne zakonodaje. Z namenom ureditve stanja na občinskem cestnem omrežju so se opažena neskladja odpravila. Posamezne veljavno kategorizirane ceste se tako nekoliko skrajšajo, podaljšajo, ali pa se jim popravi zaris osi ceste glede na dejansko stanje v naravi, kjer je bilo le-to potrebno, pa se je glede na merila Uredbe in funkcijo cest na terenu uskladila tudi kategorija ceste, oz. so se pododseki cest smiselno združevali. Vse izvedene spremembe na občinskem cestnem omrežju so razvidne iz nadaljevanja.

3.2.1 Sprememba kategorije ceste brez sprememb v poteku

staro stanje



V občinskem središču se uredi kategorizacija podkategorij lokalnih cest v naseljih z uvedenim uličnim sistemom in drugih cest skladno z dejanskim stanjem cest na terenu, funkcijo, ki jo posamezna cesta v naravi prevzema, ter merili 4., 8. in 9. člena Uredbe tako, da bo kategorizacija občinskih cest v nadaljevanju skladna z merili zakonodaje in dejanskim stanjem ter pomenom cest v naravi.

predlagano stanje



staro stanje

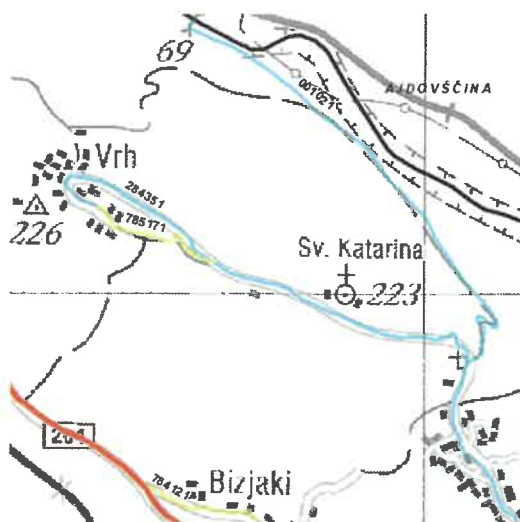

JP 785171:

Skladno z merili Uredbe in stanjem v naravi se uredi kategorija ceste. Na podoben način se odpravijo tudi druga podobna neskladja na občinskem cestnem omrežju.

predlagano stanje



staro stanje

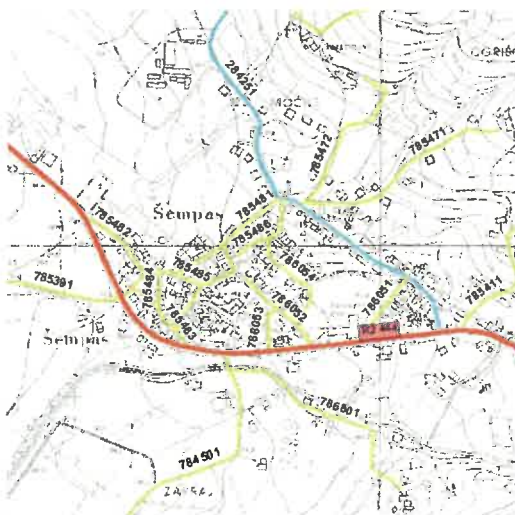

JP 785481:

Skladno z merili Uredbe in stanjem v naravi se uredi kategorija ceste. Na podoben način se odpravijo tudi druga podobna neskladja na občinskem cestnem omrežju.

predlagano stanje



staro stanje

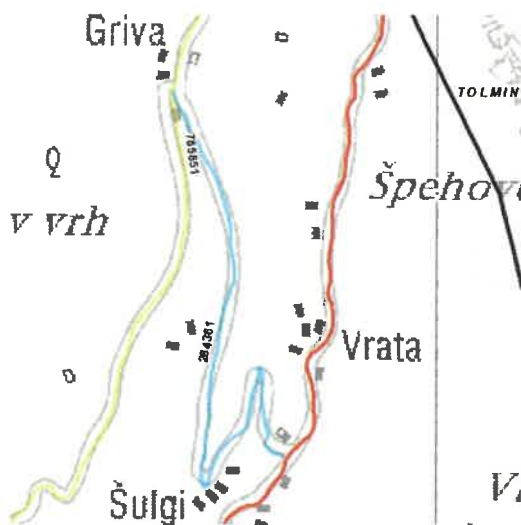

JP 787031:

Skladno z merili Uredbe in stanjem v naravi se uredi kategorija ceste. Na podoben način se odpravijo tudi druga podobna neskladja na občinskem cestnem omrežju.

predlagano stanje

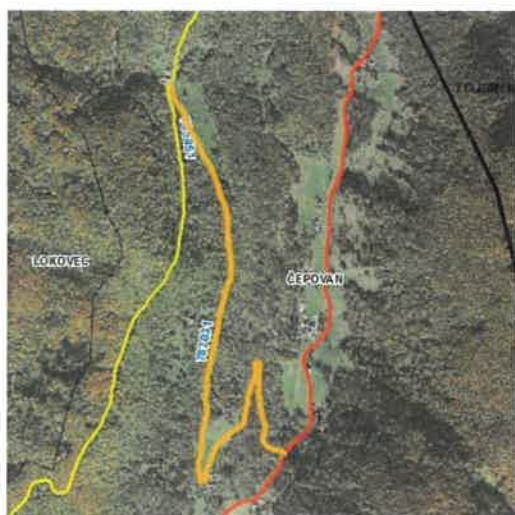

staro stanje

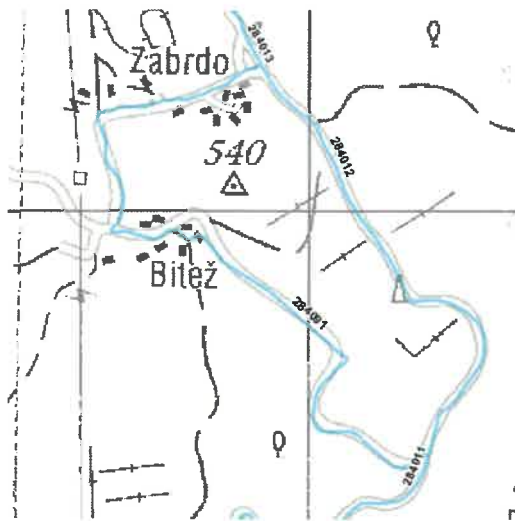

JP 787101:

Skladno z merili Uredbe in stanjem v naravi se uredi kategorija ceste. Na podoben način se odpravijo tudi druga podobna neskladja na občinskem cestnem omrežju.

predlagano stanje

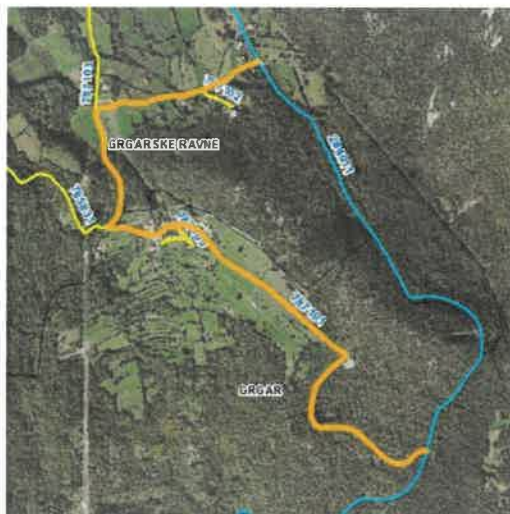

staro stanje



JP 787111:

Skladno z merili Uredbe in stanjem v naravi se uredi kategorija ceste. Na podoben način se odpravijo tudi druga podobna neskladja na občinskem cestnem omrežju.

predlagano stanje



staro stanje

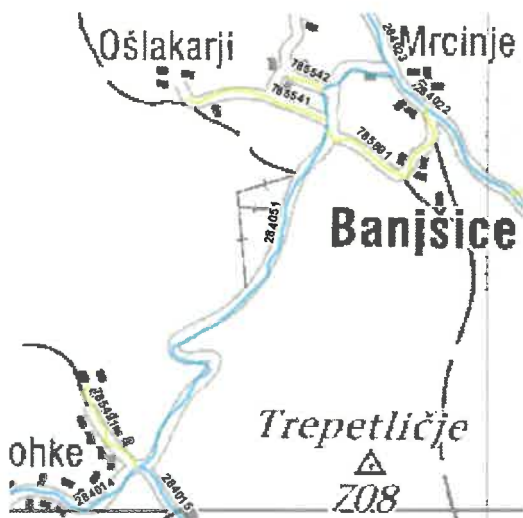

JP 787121:

Skladno z merili Uredbe in stanjem v naravi se uredi kategorija ceste. Na podoben način se odpravijo tudi druga podobna neskladja na občinskem cestnem omrežju.

predlagano stanje



staro stanje



JP 787151:

Skladno z merili Uredbe in stanjem v naravi se uredi kategorija ceste. Na podoben način se odpravijo tudi druga podobna neskladja na občinskem cestnem omrežju.

predlagano stanje



staro stanje



JP 787171:

Skladno z merili Uredbe in stanjem v naravi se uredi kategorija ceste. Na podoben način se odpravijo tudi druga podobna neskladja na občinskem cestnem omrežju.

predlagano stanje

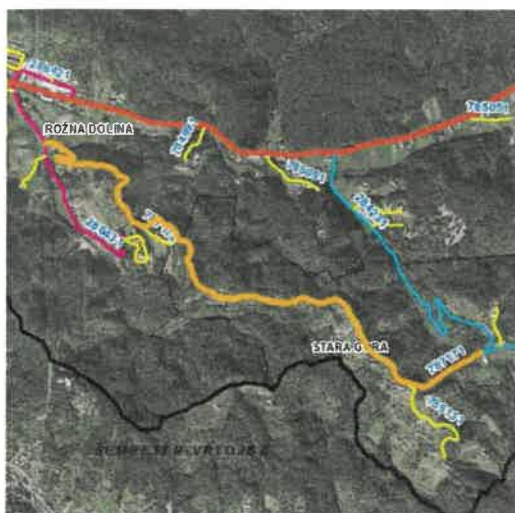

3.2.2 Združevanje pododsekov

staro stanje

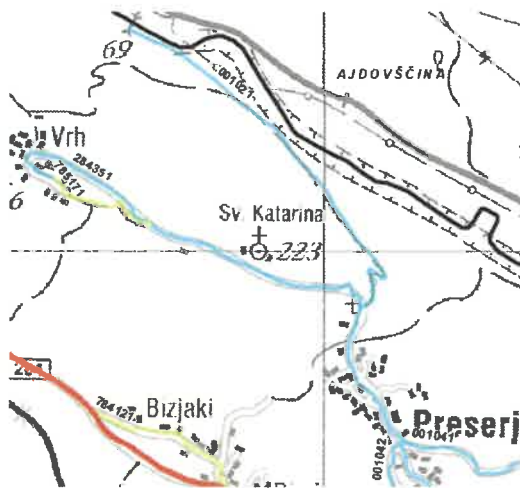

LC 001021:

Kategorizacija lokalne ceste se uredi skladno z dejanskim potekom prednostne ceste v naravi in merili Uredbe. Na podoben način se uskladijo tudi druge podobne situacije na občinskem cestnem omrežju.

predlagano stanje



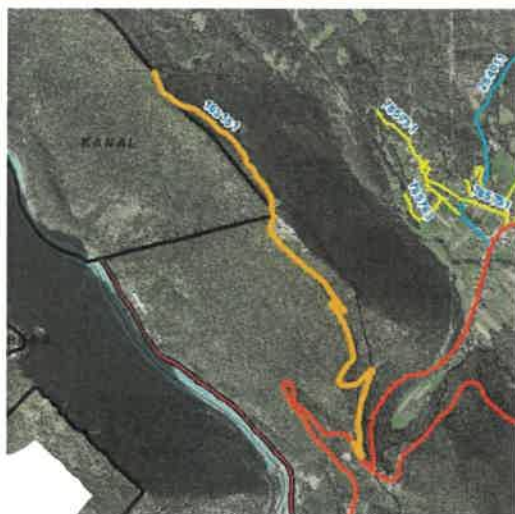

LC 163151:

Glede na potek lokalne ceste v naravi se le-ta uskladi z Občino Kanal ob Soči v mejni odsek z enotno šifro odseka.

staro stanje

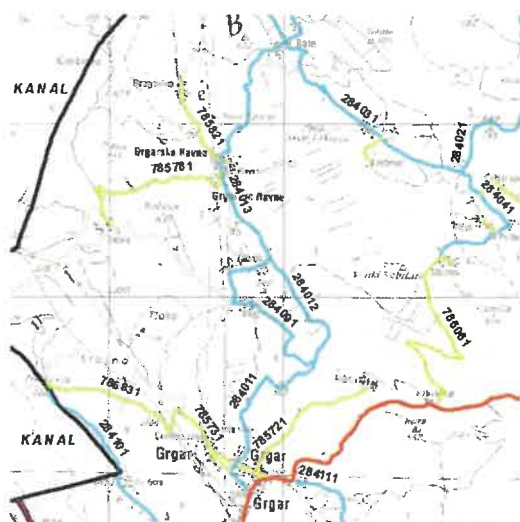

LC 284011:

Pododseki lokalne ceste se smiselno združijo v enoten odsek. Na podoben način se uskladijo tudi druge podobne situacije na občinskem cestnem omrežju.

predlagano stanje

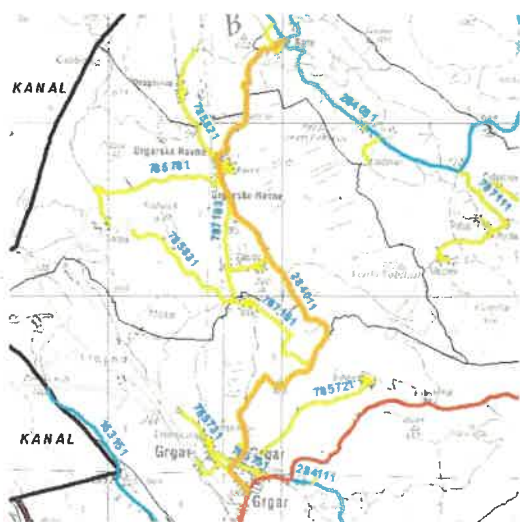

staro stanje

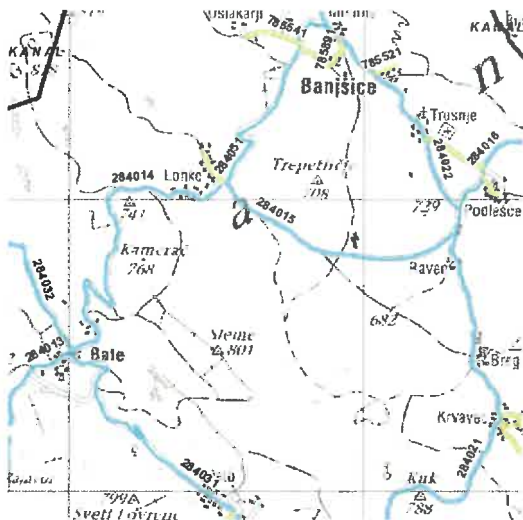

LC 284012:

Pododseki lokalne ceste se smiselno združijo v enoten odsek. Na podoben način se uskladijo tudi druge podobne situacije na občinskem cestnem omrežju.

predlagano stanje

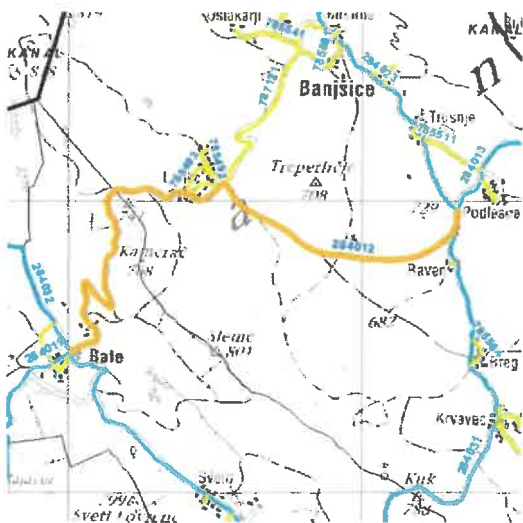

staro stanje

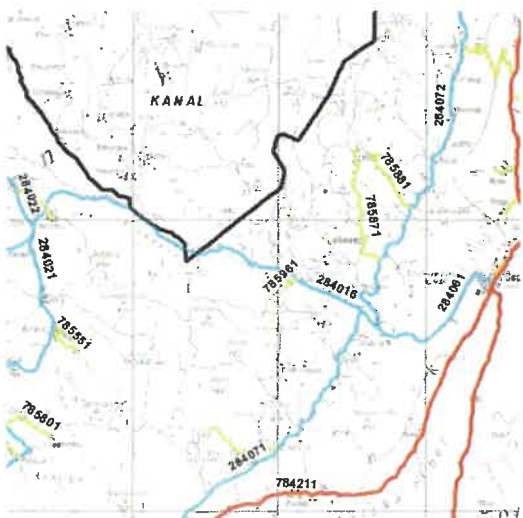

LC 284013:

Pododseki lokalne ceste se smiselno združijo v enoten odsek. Na podoben način se uskladijo tudi druge podobne situacije na občinskem cestnem omrežju.

predlagano stanje

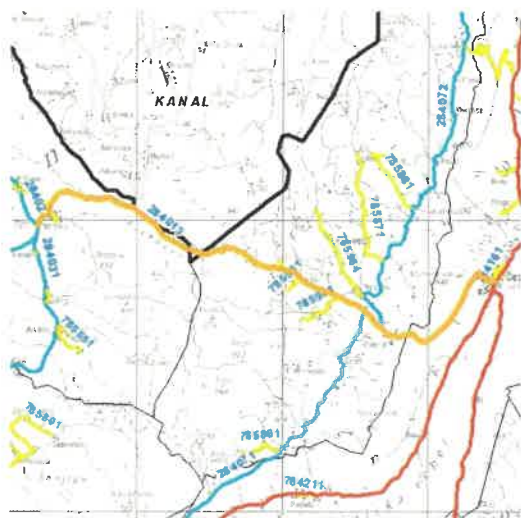

staro stanje

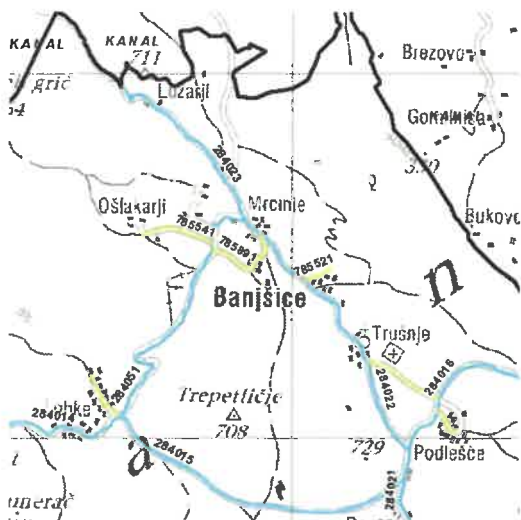

LC 284023:

Kategorizacija lokalne ceste se uredi skladno z dejanskim potekom prednostne ceste v naravi in merili Uredbe. Na podoben način se uskladijo tudi druge podobne situacije na občinskem cestnem omrežju.

predlagano stanje

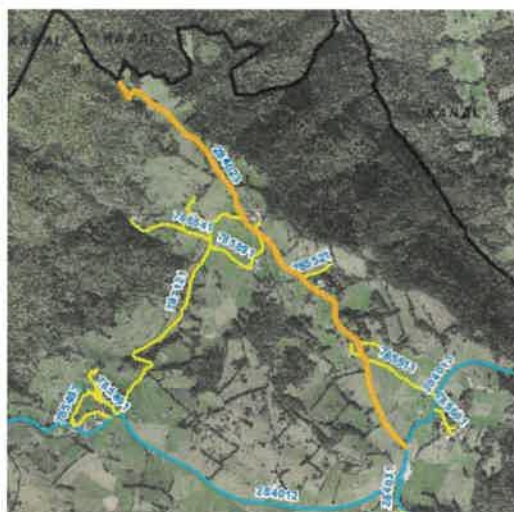

staro stanje

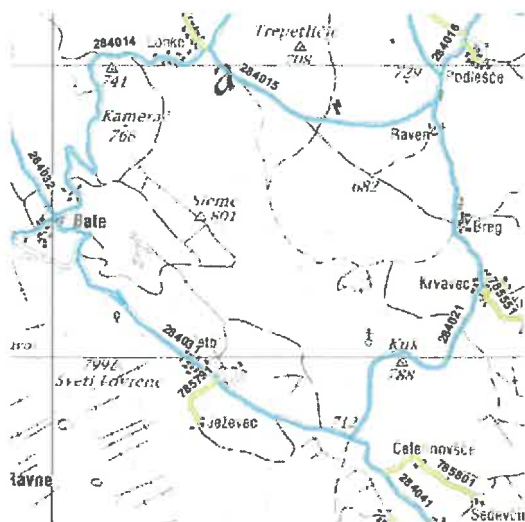

LC 284031:

Kategorizacija lokalne ceste se uredi skladno z dejanskim potekom prednostne ceste v naravi in merili Uredbe. Na podoben način se uskladijo tudi druge podobne situacije na občinskem cestnem omrežju.

predlagano stanje



staro stanje

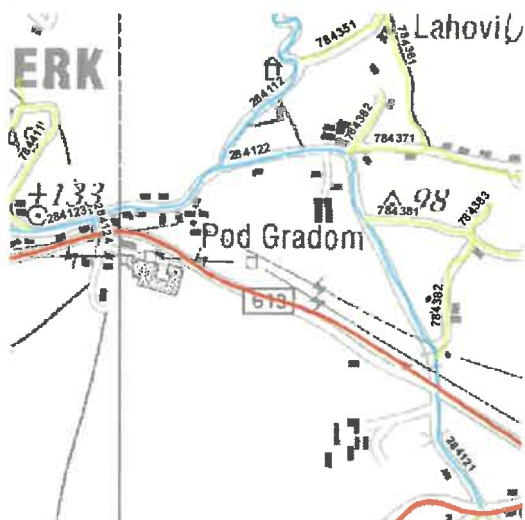

LC 284122:

Kategorizacija lokalne ceste se uredi skladno z dejanskim potekom prednostne ceste v naravi in merili Uredbe. Na podoben način se uskladijo tudi druge podobne situacije na občinskem cestnem omrežju.

predlagano stanje



staro stanje



LC 284231:

Kategorizacija lokalne ceste se uredi skladno z dejanskim potekom prednostne ceste v naravi in merili Uredbe. Na podoben način se uskladijo tudi druge podobne situacije na občinskem cestnem omrežju.

predlagano stanje



staro stanje

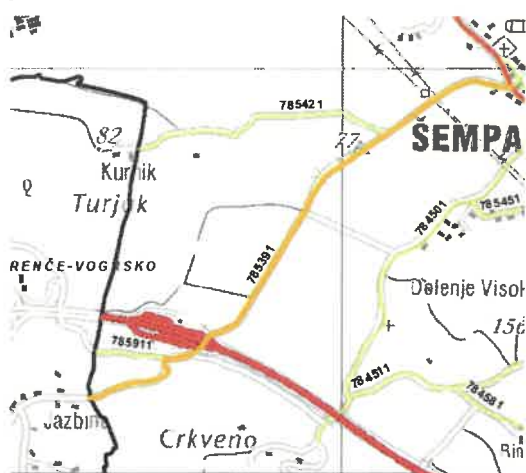

JP 785391, JP 785911:

Kategorizacija javnih poti se uredi skladno z dejanskim potekom prednostne ceste v naravi in merili Uredbe. Na podoben način se uskladijo tudi druge podobne situacije na občinskem cestnem omrežju.

predlagano stanje



3.2.3 Podaljšanje kategorizacije cest



JP 784011:

Javna pot se podaljša do zadnje hiše v naselju.



JP 784141:

Javna pot se podaljša do JP 784181.



JP 784151:

Javna pot se podaljša do JP 784181.



JP 784211:

Javna pot se podaljša do dovoza k hišam v naselju.



JP 784294:

Javna pot se podaljša do dovoza k zadnji hiši v naselju.



JP 784311:

Javna pot se podaljša do LC 284211.



JP 784322:

Javna pot se podaljša do dovoza k zadnjim hišam v ulici.



JP 784386:

Javna pot se podaljša do zadnje hiše v naselju.



JP 784423:

Javna pot se podaljša do razcepa k hišam v naselju.



JP 784631:

Javna pot se podaljša do dovoza k hišam v naselju.



JP 784691:

Javna pot se podaljša do JP 784701.



JP 785021:

Javna pot se podaljša krožno mimo bolnice.



JP 785112:

Javna pot se podaljša do zadnje hiše v naselju.



JP 785491:

Javna pot se podaljša do JP 785492.



JP 785492:

Javna pot se podaljša do zadnje hiše v naselju.



JP 785541:

Javna pot se podaljša do zadnje hiše v naselju.



JP 785542:

Javna pot se podaljša do dovoza k hišam v naselju.



JP 785561:

Javna pot se podaljša do zadnje hiše v naselju.



JP 785721:

Javna pot se podaljša do dovoza k hišam v naselju.



JP 785821:

Javna pot se podaljša do zadnje hiše v naselju.



JP 785901:

Javna pot se podaljša do zadnje hiše v naselju.



JP 786143:

Javna pot se podaljša do dovoza k zadnji hiši v ulici.



JP 786173:

Javna pot se podaljša do odlagališča.



JP 786581:

Javna pot se podaljša do zadnjih hiš v ulici.



JP 786811:

Javna pot se podaljša do dovoza k zadnjim hišam v naselju.



JP 787201:

Javna pot se podaljša do deponije ter stika z gozdno cesto.



KJ 978411:

Javna pot za kolesarje se podaljša do LK 286101.

3.2.4 Krajšanje kategorizacije cest



JP 784041:

Javna pot se skrajša do dovoza k hišam.



JP 784281:

Javna pot se skrajša do dovoza k hišam.



JP 784362:

Javna pot se skrajša do dovoza k hišam.



JP 784414:

Javna pot se skrajša do dovoza k hiši.



JP 784424:

Javna pot se skrajša do dovoza k hišam.



JP 784461:

Javna pot se skrajša v delu dvorišča.



JP 784551:

Javna pot se skrajša do dovoza k zadnji hiši, cesta v nadaljevanju ni prevozna.



JP 784663:

Javna pot se skrajša do dovoza k hišam.



JP 784681, JP 785571:

Javni poti se skrajšata v delu poljskih poti.



JP 784991:

Javna pot se skrajša do dovoza k hišam.



JP 785011:

Javna pot se skrajša do dovoza k hišam.



JP 785042, JP 785052:

Javni poti se skrajšata do dovoza k hišam, cesta v vmesnem delu ne obstaja.



JP 785051:

Javna pot se skrajša do dovoza k hišam.



JP 785111, JP 785113:

Javni poti se skrajšata do dovoza k hišam.



JP 785131:

Javna pot se skrajša do dovoza k hišam.



JP 785181:

Javna pot se skrajša v delu dvorišča.



JP 785331:

Javna pot se skrajša v delu dvorišča.



JP 785341:

Javna pot se skrajša do dovoza k hišam.



JP 785381:

Javna pot se skrajša do dovoza k hišam, cesta v nadaljevanju ne obstaja.



JP 785472:

Javna pot se skrajša do dovoza k hišam.



JP 785551:

Javna pot se skrajša v delu dvorišča.



JP 785752:

Javna pot se skrajša do dovoza k zadnji hiši, cesta v nadaljevanju ni prevozna.



JP 785871:

Javna pot se skrajša do dovoza k hiši.



JP 785984:

Javna pot se skrajša do dovoza k hišam.



JP 786021:

Javna pot se skrajša do dovoza k hišam.



JP 786142:

Javna pot se skrajša do dovoza k hišam.



JP 786224:

Javna pot se skrajša do dovoza k hišam.



JP 786226:

Javna pot se skrajša do dovoza k hišam.



JP 786721:

Javna pot se skrajša do ograje.



JP 785121:

Javna pot se skrajša do konca zemljišča, ki ima zaznambo javnega dobra. V nadaljevanju je bila podana pobuda lastnikov zemljišč, da ne želijo imeti kategorizirane ceste.

3.2.5 Popravek zarisa kategorizirane ceste



JP 784295:

Zaris javne poti se uredi skladno s potekom veljavno kategorizirane ceste v naravi. Na podoben način se uskladijo tudi druge podobne situacije na občinskem cestnem omrežju.



JP 784323:

Zaris javne poti se uredi skladno s potekom veljavno kategorizirane ceste v naravi. Na podoben način se uskladijo tudi druge podobne situacije na občinskem cestnem omrežju.



JP 784652:

Zaris javne poti se uredi skladno s potekom veljavno kategorizirane ceste v naravi. Na podoben način se uskladijo tudi druge podobne situacije na občinskem cestnem omrežju.



JP 785161:

Zaris javne poti se uredi skladno s potekom veljavno kategorizirane ceste v naravi. Na podoben način se uskladijo tudi druge podobne situacije na občinskem cestnem omrežju.

3.3 Umik predlogov za novo kategorizacijo cest

V letu 2011 je bila predlagana nova kategorizacija nekaterih odsekov občinskih cest, ki potekajo po zemljiščih v zasebni lasti oz. predstavljajo zasebni hišni priključek in se v tem trenutku tako ne morejo kategorizirati.



JP 784042:

Predlog predstavlja zasebni dovoz do ene hiše.



JP 784662:

Predlog predstavlja zasebni dovoz do ene hiše.



JP 784754:

Pred kategorizacijo občinske ceste je potrebno urediti lastništvo vseh zemljišč, po katerih cesta poteka.



JP 785122:

Predlog predstavlja zasebni dovoz do ene hiše.



JP 785742:

Predlog predstavlja Y krak k JP 785741.



JP 785861:

Pred kategorizacijo podaljšane občinske ceste je potrebno urediti lastništvo vseh zemljišč, po katerih predlog podaljšanja poteka.



JP 785983:

Predlog predstavlja zasebni dovoz do ene hiše.



JP 786031:

Pred kategorizacijo občinske ceste je potrebno urediti lastništvo vseh zemljišč, po katerih cesta poteka.



JP 786041:

Pred kategorizacijo občinske ceste je potrebno urediti priključek na državno cesto.

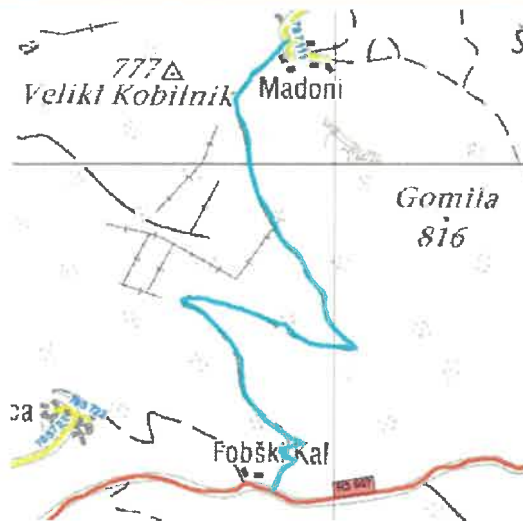

JP 786061:

Pred kategorizacijo občinske ceste je potrebno urediti priključek na državno cesto.



JP 786131:

Predlog predstavlja dostop do garaž.



JP 786801:

Pred kategorizacijo občinske ceste je potrebno urediti lastništvo vseh zemljišč, po katerih cesta poteka.



JP 786821:

Pred kategorizacijo občinske ceste je potrebno urediti lastništvo vseh zemljišč, po katerih cesta poteka.



JP 786831:

Pred kategorizacijo občinske ceste je potrebno urediti lastništvo vseh zemljišč, po katerih cesta poteka.



KJ 978432:

Pred kategorizacijo občinske ceste je potrebno urediti lastništvo vseh zemljišč, po katerih cesta poteka.

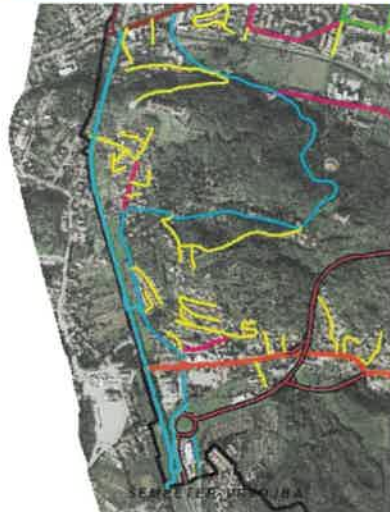

KJ 978441, KJ 978442, KJ 991402:

Pred kategorizacijo občinskih cest je potrebno urediti lastništvo vseh zemljišč, po katerih ceste potekajo.

3.4 Ostale uskladitve kategorizacije cest

Poteki medobčinskih cest so se po potrebi, glede na izvedene terenske meritve cest s strani podjetja DFG Consulting d.o.o., dodatno (topološko) uskladili s poteki cest sosednjih občin, kot je to razvidno iz priložene dokumentacije.

Z Zavodom za gozdove Slovenije so se po potrebi, glede na izvedene terenske meritve cest s strani podjetja DFG Consulting d.o.o., dodatno (topološko) uskladile točke stikanja gozdnih in občinskih cest, kot je to razvidno iz priložene dokumentacije.

4 IZVEDBA PROJEKTA

4.1 Priprava predloga Odloka

Predlog novega Odloka o kategorizaciji občinskih cest in kolesarskih poti v Mestni občini Nova Gorica ter pripadajoče gradivo se je pripravilo v sodelovanju med Mestno upravo ter podjetjema DFG Consulting d.o.o. in Locus d.o.o., upoštevajoč prejete pripombe DRSI v letih 2010 in 2011, merila zakonodaje in dejanske ugotovitve iz terena.

Vse obrazložitve pripravljenega in prikazi sprememb pri kategorizaciji občinskih cest glede na postopke v letu 2011 so prikazani v poglavju št. 3.

Predlagane spremembe kategorizacije občinskih cest in novi odseki cest so usklajeni s podatki terenske izmere cest z oktobra 2013, na podlagi česar so se kot pravilne prevzele ugotovljene 3D dolžine iz terena.

Skladno z izvedenimi spremembami na občinskem cestnem omrežju so se uskladili tudi podatki o začetkih in zaključkih posamičnih odsekov, po potrebi so se uskladili tudi opisi odsekov.

Upoštevajoč vse spremembe na občinskem cestnem omrežju se je pripravilo gradivo za obravnavo predloga Odloka na seji Mestnega sveta.

Po uspešno opravljeni obravnavi se bo nadaljeval postopek pridobitve soglasja k predlogu Odloka na DRSI.

S postopki in vsebino sprememb kategorizacije občinskih cest so podrobno seznanjeni tudi oddelki Mestne občine in predstavniki vseh Krajevnih skupnosti.

4.2 I. obravnava predloga Odloka na seji Mestnega sveta

Gradivo za obravnavo predloga Odloka o kategorizaciji občinskih cest na seji pristojnega Odbora in seji Mestnega sveta v I. obravnavi je bilo izdelano kot elaborat sprememb, kjer so bile podrobno prikazane in obrazložene vse spremembe ter dopolnitve kategorizacije občinskih cest glede na zadnje postopke Mestne občine Nova Gorica na DRSI v letu 2011. Spremembe so bile po potrebi obrazložene tudi z dodatno dokumentacijo.

Pripravljen predlog Odloka o kategorizaciji občinskih cest in kolesarskih poti v Mestni občini Nova Gorica je bil obravnavan na 3. seji Odbora za prostor dne 03.02.2015 in na nadaljevanju 4. seje Mestnega sveta Mestne občine Nova Gorica dne 10.02.2015 in v predlagani vsebini tudi sprejet.

4.3 Spremembe po I. obravnavi predloga Odloka na seji Mestnega sveta

V času med I. in II. obravnavo predloga spremembe Odloka se je poskušalo pridobiti potrebne dokumente za kategorizacijo občinskih cest, kot je bila predstavljena v I. obravnavi. Dokumentacija za kategorizacijo JP 787172 in JP 785121 ni bila pridobljena, zato se JP 787172 razdeli na dva odseka (JP 787172 in JP 787173 – razvidno iz točke 3.1. Nova kategorizacija) ter JP 785121 ustrezno skrajša (razvidno iz točke 3.2.4 Krajšanje kategorizacije cest). Ostalih sprememb med obravnavama ni bilo.

4.4 Priprava gradiva za pridobitev soglasja DRSI

V sodelovanju z Mestno upravo in predstavniki KS je bil pripravljen končni predlog spremembe Odloka, kateri je bil poslan na DRSI z namenom pridobitve soglasja h kategorizaciji cest, kot jo določa Odlok.

Gradivo za pridobitev soglasja DRSI je izdelano kot elaborat sprememb, kjer so podrobno prikazane in obrazložene vse spremembe ter dopolnitve kategorizacije občinskih cest glede na zadnje postopke Mestne občine Nova Gorica na DRSI v letu 2011. Spremembe so po potrebi obrazložene tudi z dodatno dokumentacijo, kot so to uskladišveni obrazci in podobno.

Predlog spremembe Odloka predstavlja Odlok o kategorizaciji občinskih cest in kolesarskih poti v Mestni občini Nova Gorica, grafični del Odloka (digitalni sloj) pa prikazuje celotno občinsko cestno omrežje Mestne občine Nova Gorica.

4.5 II. obravnava predloga spremembe Odloka na seji Mestnega sveta

Gradivo za II. obravnavo predloga Odloka na seji Mestnega sveta je bilo, podobno kot za I. branje, izdelano kot elaborat obrazložitve k Odloku o kategorizaciji občinskih cest in kolesarskih poti v Mestni občini Nova Gorica, kjer so podrobno prikazane in opisane spremembe ter dopolnitve kategorizacije občinskih cest glede na zadnje postopke Mestne občine Nova Gorica na DRSI, k čemer je bilo pridobljeno soglasje DRSI. Gradivo je po potrebi obrazloženo tudi z dodatno dokumentacijo.

5 PRILOGE

5.1 Odlok o kategorizaciji občinskih cest in kolesarskih poti v Mestni občini Nova Gorica

- Odlok o kategorizaciji občinskih cest in kolesarskih poti v Mestni občini Nova Gorica